

Solutions énergétiques dans le domaine vétérinaire

Chiens, chats, chevaux
autres animaux domestiques
animaux de ferme

Rayonex Biomedical, NES Health :
solutions de test et d'harmonisation
spécifiques au monde animal

www.extrao.fr/vet

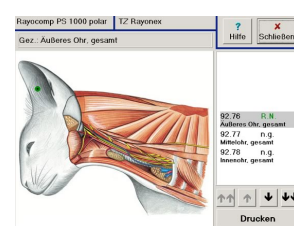
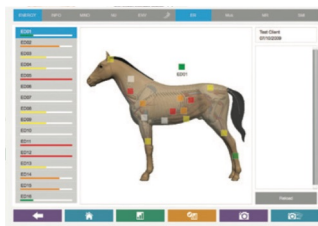
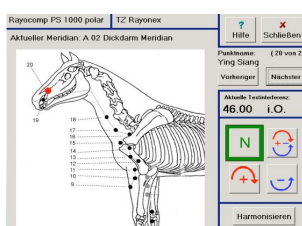

*Rayonex : le RAH-VET peut être testé gratuitement pendant 20 jours sur votre appareil ;
un appareil peut aussi être loué pour deux mois sans engagement.
NES Health : le miHealth ou Provision Animal peuvent être loués pour deux mois sans engagement.*

Rayonex Biomedical : PS10, PS1000 polar



Nouveauté : Le RAH VET est désormais autonome et intègre tous les programmes RAH de 00.00 à 29.00 (énergétique, causes, pathogènes ...) et le mode test pour la détection. Il n'est donc pas nécessaire d'acquérir un RAH humain en parallèle. Documentation complète disponible en téléchargement sur : www.extrao.fr/n311

Après un processus de développement de plusieurs années, nous sommes ravis d'élargir et d'affiner la structure de la fréquence de l'application humaine à l'application pour les chevaux, les chiens et les chats ainsi que les animaux de ferme, comme un module indépendant vétérinaire pour le PS10 (appareil portable, sur batterie) et pour le PS1000 polar (avec interface graphique).



Tests groupés et harmonisation

Le programme RAH-VET contient la liste complète des pathogènes spécifiques au domaine vétérinaire, afin de traiter les animaux de ferme (cochons, vaches...). Pour les animaux de ferme, cela n'aurait pas de sens de tester les animaux individuellement : on procède en testant des échantillons d'excréments mélangés pour détecter les pathogènes (virus, bactéries, champignons...); On harmonise ensuite l'ensemble du cheptel via des Rayotabs VET, ou via l'eau de boisson (avec un détecteur métallique plongé dans l'eau de boisson), ou encore avec un Duplex servant d'émetteur sur son rayon d'action (jusqu'à 25m). *A titre d'exemple, cet éleveur de cochon (2000 têtes) a réduit ses coûts de 3E à 0,25E par tête grâce à la réduction des coûts de traitements, avec un PS10 muni d'un détecteur métal, plongé dans l'eau de boisson des animaux.*

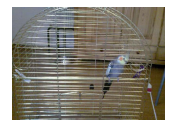

Tests individuels et harmonisation

Le programme RAH-VET fournit maintenant une approche rapide directe à des **tests énergétiques et harmonisation individuels**. Des programmes de physiologie et de pathologie ont été développés individuellement pour chevaux, chiens et chats. Le programme RAH-VET contient également des **programmes spécifiques systémiques** dans lequel les fréquences agent causal et pathologie, ainsi que l'aspect énergétique, ont été intégrés. Il est possible de passer d'un programme à l'autre avec le Rayotensor pendant le test. Afin de gagner du temps, la structure hiérarchique permet un test global pour un chapitre puis un test en détail dans la hiérarchie des programmes. Il existe 3 détecteurs spécifiques : petit chien ou chat, grand chien, et cheval (qui intègre une poche pour le PS10 afin de laisser le cheval vaquer pendant l'harmonisation).



La carte verte : le pont entre le praticien et l'utilisateur

L'utilisation de la carte verte, pour enregistrer sur la carte un programme complet, est également prise en charge. Ainsi, le praticien peut **créer un ou plusieurs programmes** d'harmonisation depuis un PS10 ou un PS1000 polar, qui peuvent ensuite être **lancés automatiquement** sur un PS10 chez le propriétaire, simplement en insérant la carte dans l'appareil. Ceci permet un travail à distance (récupération de poils, d'excréments ou de fluides corporels pour l'analyse; envoi d'une carte verte pour harmonisation).



Test des médicaments et de l'alimentation

Grâce au test énergétique, il est possible d'obtenir une réponse immédiate de **compatibilité énergétique des aliments, compléments, médicaments** avec chaque animal. Et pour 40 chevaux, il suffit de conserver des poils de chaque animal dans une ampoule pour tester les aliments à chaque changement de saison ! Le transfert énergétique permet également de transférer l'empreinte énergétique d'un traitement, par exemple dans un aquarium ou sur des supports liquides ou minéraux.

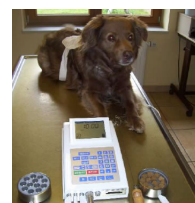

NES Health : miHealth, ProVision Animal

NES Health propose deux appareils compatibles et une gamme d'infoceutiques pour agir à la source des blocages énergétiques et restaurer le plein potentiel d'un animal.

Le logiciel ProVision : rendre l'invisible visible !

Fonctionnant sur un PC, ce logiciel permet l'analyse du champ corporel de l'animal, et la **visualisation des points de blocages** principaux (cheval, chien, chat).

L'analyse se fait en quelques secondes, libérant ensuite l'animal. Le praticien peut alors, grâce à de nombreuses planches interactives, analyser et comprendre les principaux blocages énergétiques à la libre circulation de l'information dans le corps sur plusieurs niveaux et plus de 150 points de contrôle :

- régénération énergétique (ER) : les points et circuits principaux dans le corps énergétique (souvent liés à des douleurs localisées ou des dysfonctionnement d'organes)
- équilibre jour/nuit et champs globaux, polarité, cerveau...
- drivers énergétiques (ED) : les axes principaux de circulation de l'énergie et de l'information dans le corps
- intégrateurs énergétiques (EI) : les systèmes principaux de circulation de l'énergie et de l'information dans le corps
- terrains (ET) : l'assimilation et l'interaction énergétique avec l'environnement
- étoiles (ES) : les systèmes complexes de régulation du corps énergétique

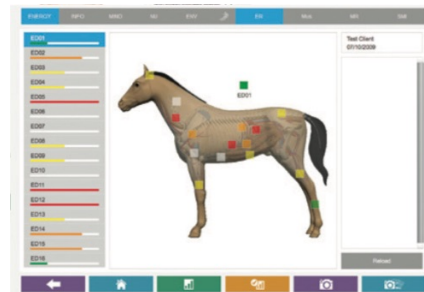

Ces éléments guident le praticien vers des solutions pour un déblocage et une résolution rapide, en remontant à la cause énergétique ou informationnelle des problèmes pour l'animal.

L'application se fait grâce à une page de "recommandations" qui indique les 4 programmes principaux à faire avec le miHealth et les infoceutiques principaux. Il existe également une version "humain" du logiciel.

Le miHealth : corriger les blocages énergétiques

Cet appareil léger, avec écran tactile, est un émetteur magnétique ou électrique de fréquences. Intégrant les principes du "global scaling", il émet des fréquences particulières selon des dizaines de programmes intéressés, ou les images des points de blocages ER tels qu'analysés par le logiciel ProVision. Accompagné d'un guide pour chaque programme, il peut s'utiliser en massage localisé (avec impulsion électrique réglable en micro-courants et fréquences particulières) ou à courte distance (avec impulsion magnétique émise sur 60 cm autour de l'appareil).

"une découverte majeure - mon cheval avant un tendon déchiré, traité avec le miHealth ; non seulement nous avons gagné la première course après le traitement, mais nous étions bien plus reposés immédiatement après ! mon cheval est plus équilibré et plus résistant au stress." DJ Oprey, jockey

Les Infoceutiques : la révolution de l'information liquide

Contenant des images holographiques (fractales) des circuits de l'information dans le corps, les infoceutiques, donnés

chaque jour durant un mois, permettent la reconstruction de circuits nerveux, énergétiques et de circulation de l'information dans le corps. Il en résulte un mieux-être général très rapidement consultable et un rééquilibrage profond et durable de l'animal.

"Les symptômes ne sont pas traités superficiellement mais l'origine du problème, et le traitement associés, sont montrés en détail - pour les chevaux et leurs cavaliers, les meilleurs effets : un incroyable changement positif, physiquement et mentalement. J'avais des chevaux arrêtés depuis des années sans perspectives, après le traitement par NES ils ont été complètement guéris et sont retournés à la compétition avec des performances égales ou même supérieures à avant." Dr Callewaert, vétérinaire



Rayonex Biomedical : Protection contre les perturbations géomagnétiques et les nuisances électromagnétiques (basses et hautes fréquences)

Depuis sa création, Rayonex a toujours développé des appareils générateurs de champs bio-électromagnétiques. C'est grâce à la méthode de la biorésonance d'après Paul Schmidt, que **l'on connaît depuis des années les spectres de fréquences ayant un effet déstabilisant sur les organismes vivants**, lorsqu'on est en présence de **perturbations géologiques** (réseaux globaux - Hartmann, Curry etc. ; veines d'eau, failles etc...).

Les Duplex et Rayonators sont équipés d'un système de résonances prévu précisément pour les zones perturbées. Ils émettent des fréquences avec un effet régulateur pour les organismes vivants, selon la biorésonance d'après Paul Schmidt. Il arrive fréquemment, que les perturbations géologiques ne soient pas la seule gêne - **l'environnement lui aussi est souvent chargé de basses ou hautes fréquences artificielles.**

Dans le monde vétérinaire, les néons sont souvent en cause, ainsi que l'électrosmog général, auquel les animaux sont particulièrement sensibles ; les effets vont de la nervosité ou de la perte de production, jusqu'au développement de pathologies.

Ainsi, les Rayonators offrent l'excellente possibilité de compléter l'action du Duplex (qui convient surtout pour les perturbations géologiques) en permettant de travailler sur la **protection des basses ou hautes fréquences** : Le Rayonator possède des systèmes d'antennes dipôles réglés précisément sur certaines fréquences fondamentales. Lorsqu'on joint le Duplex au Rayonator, il émet ces fréquences, en plus de celles convenant aux perturbations géologiques déjà intégrées dans le Duplex. Il est aussi possible d'utiliser les Rayonators seuls, en les raccordant au réseau de terre électrique de l'immeuble, sous réserve que celui-ci soit de bonne qualité et couvre bien toutes les parties à protéger.

Enfin, l'utilisation des Duplex pour l'**harmonisation d'un troupeau entier** est une nouvelle application qui a fait ses preuves ! il suffit de raccorder le PS10 ou le PS1000 polar au Duplex, qui sert alors d'émetteur selon sa portée.

- **Duplex III** : Pour les réseaux naturels, failles et veines d'eau. La génération des Duplex III a été conçue, de façon optimale, pour une adaptation aux changements environnementaux. Si les nuisances géopathiques ne s'avèrent pas trop fortes, ces appareils seront utilisables sans problèmes. Portée : de 4 à 16 mètres de rayon selon les modèles.



- **Duplex IV** : Pour les réseaux naturels, failles et veines d'eau. Avec la biorésonance d'après Paul Schmidt, on peut démontrer la diminution des effets nuisibles après l'installation du Duplex IV. Ce processus peut parfois durer jusqu'à 6 mois. L'appareil a été entièrement fabriqué d'un alliage spécial d'acier inoxydable, ce qui garantit le maintien de sa polarité. Ainsi, il n'est plus nécessaire de relier l'appareil à la terre. On a en même temps augmenté l'intensité des fréquences émises (portée : 25 mètres de rayon, et 40 mètres de hauteur)



- **E-Smog Rayonator** : avec 6 fréquences (Courant alternatif 50-60Hz ; émetteurs VHF, Emetteurs réseaux pulsés, émetteurs TV, Satellites analogiques, Satellites numériques)



- **Rayonator HF II** : Avec 10 fréquences (Mobile GSM, 3G, 4G, DECT, Wi-Fi, Bluetooth, UMTS, Four Microonde...)

- **Water Rayonator** : Les groupes de distribution d'eau sont en train d'installer des compteurs dits 'intelligents', qui envoient sur un rythme serré et très régulier des informations de consommation sur une portée de 1,5 km en hautes fréquences. La biorésonance est très claire sur ce point : l'information, convoyée directement par l'eau et - en plus ! - par le réseau d'eau s'il est métallique, remplit littéralement la maison de fréquences électromagnétiques perturbantes. Nous avons créé ce rayonator spécial à 6 fréquences d'après les fréquences émises par les compteurs d'eau installés en France.



Témoignages de praticiens

Maya POUSSIERE-POTIN, Var - chevaux : *Voici en quelques cas ce que la Biorésonance et en particulier le PS 10 m'a apporté dans mes traitements et ce que cette technique de soins a fait comme « miracle ». Il me semble évident aujourd'hui d'inclure la Biorésonance dans mes soins ostéopathiques équités et j'aurais l'impression de « passer à côté de quelque chose », de ne traiter qu'une partie du problème si je ne l'utilisais pas. Il est en effet extrêmement rare qu'un animal que je vois en soins ait besoin uniquement d'un traitement structurel : dans plus de 90% des cas, la biorésonance s'impose pour compléter le soin. Voire, dans certains cas, comme le premier cité ci dessous, la Biorésonance seule est nécessaire.*

- *Appelée par la propriétaire d'un cheval (que je soigne régulièrement en Structurel et Biorésonance) pour des allures irrégulières, donc cheval pas vraiment boiteux mais « pas carré ». Mon diagnostic : 2ème cervicale supérieure (ce qui n'explique pas les allures défectueuses) et surtout digestif bloqué (colon et caecum) ce qui à mon sens provoque une restriction des allures (contraction générale du cheval et douleur). La propriétaire s'étonne qu'il n'y ait rien d'autre de bloqué en structurel mais me fait confiance.
Soins effectués : Déblocage de la Cervicale et digestif par la technique chiropratique KST (avec l'Arthrostim) ; Soin en Biorésonance PS10 RAH VET : Physiologique = Cellule et tissu ; Pathologique = Amélioration du système immunitaire, Inflammation ganglionnaire (système lymphatique), Trouble de la circulation artérielle, Foie (hépatite), Pancréas (trouble de sécrétion exocrine Et une vitalisation (01.00). Préconisations : 2 jours de repos. Pas de complément ou traitement additionnel
Nouvelles de la propriétaire dès le lendemain : Le cheval marche beaucoup mieux. 3ème jour : Premier jour où la propriétaire remonte le cheval = Nickel.*
- *Appel d'une propriétaire d'un chat que je n'ai jamais soigné. Problématique : Castration le 06.10.2009 ; autre Chat de la famille mort en oct.2011. 1ere crise de cystite le 27.12.2011 => Consultation. Puis crises en 2013 : Janvier- Mars- Juin_ Aout- Sept- Nov- Dec. En 2014 : Janvier hospitalisation 1 jr + 4D sonde urinaire. Alimentation humide poulet- poisson- légumes . Traitement ponctuel Meloxidyl + Spamojepinol. Muqueuse vessie génère trop de dépôt. Préconisation vétérinaire : Opération = Ablation du pénis qui présente des bouchons
Mon diagnostic : Pas de problème structurel. Beaucoup d'émotionnel à traiter (par rapport au chat mort et par rapport à sa propriétaire qui le suit dès qu'il va dans sa litière pour vérifier qu'il urine, ne le laisse plus sortir à l'extérieur par peur qu'il se fasse écraser comme l'autre). Soins effectués : PS 10 : Acide urique / Bien être physique / Centre de guérison / Circulation sang du tissu / Estomac (enzymes digestives) / Hormones surrénales / Polypes régression / Prostate / Recharge Bio / Rein (désintégration de calcul- le fait de diviser) : Rein désintégration / Reins calculs rénaux (acide) / Reins pyélite (inflammation muqueuse bassinnet) / Surrénales glandes vésicules germinales / vessie muscle. RAH : C et tissu physio / Reins- organes urinaires / Méta des protéines / Système hormonal / Insuffisance rénale / Trouble du métabolisme protéines / Vital / Méridiens Accupuncture. B.E.S.T Emotionnel pour traiter l'émotionnel sur le chat et sa propriétaire.*

*Prochaine visite prévue : 3 semaines plus visite prévue pour sa propriétaire qui en a bien besoin aussi et qui est le centre du problème (pas de crise en semaine lorsque sa proprio travaille mais uniquement en week-end quand elle est là et le surveille).
A ce jour : Quelques rares crises en week-end ou pendant les vacances de sa proprio (quand elle est à la maison) que je traite à distance.*

- *Appel d'un maréchal ferrant à un client pour passer ferrer ses chevaux le lendemain. Celui ci lui apprend que son vieux cheval de 25 ans va être euthanasié à cause d'une infection au niveau du boulet et sur laquelle les différents traitements antibiotiques n'ont pas eu d'effet. Décision est prise pour nous deux d'y aller dès le lendemain pour donner notre avis et faire ce que l'on peut. Membre sous pansement occlusif. Après retrait du pansement, le boulet est chaud, gonflé, douloureux avec l'infection qui ressort de chaque côté du boulet en trois endroits avec d'énormes bourgeonnements purulents (pas pris de photos : dommage !). Deux traitements antibiotiques différents utilisés sans succès, cheval qui ne peut plus marcher et reste couché la plupart du temps, d'où préconisation d'euthanasie par le vétérinaire.
Mon diagnostic : Infection dû à une bactérie qui s'est introduite dans le membre par le pli du paturon (et non le pied, le décollement de la fourchette mis en cause par le vétérinaire étant dû à l'infection) siège d'une gâle de boue quelques semaines auparavant (confirmation de cette gâle par le propriétaire) et cette bactérie est montée s'installer où il y avait une faiblesse, le boulet qui avait dû être affaibli par une blessure (Confirmation du propriétaire : ce cheval s'était blessé grièvement à ce boulet quelques temps auparavant)
Soins effectués : PS 10 : Abces / Articulation inf / Bien être physique / Renouveau / Cicatrice guérison / Circu sg du tissu / Inf du périoste / Lymphosarcome / Mycose / Os renouvellement de cellules / Phlébite / Peau lupus Affection tubéreuse / Suppuration / Thrombose de veine. Préconisation, conseils : Enlever pansement occlusif mis en place par vétérinaire + Cataplasme argile verte sur boulet la nuit à rincer tous les matins et renouveler tous les soirs. Homéopathie et substances vitales.
Prochain soin prévu : 5 jours après (avant mon départ pour un voyage à l'étranger). A ce jour, ce cheval n'a pas été euthanasié et galope de nouveau...*
- *Un cheval doit être euthanasié car tous les traitements vétérinaires ont échoués. La responsable a tardé à faire appel à moi car ne croit plus en les ostéopathes MAIS je ne suis pas une ostéopathe « normale » lui explique le maréchal ferrant qui lui explique donc comment je fonctionne et travaille (Energétique, Biorésonance). Elle accepte donc et la propriétaire aussi de me faire venir (ça tombe bien, je viens de finir un RDV pour un autre cheval pas loin).
Problématique : Etalon de 15 ans présentant une incapacité à se déplacer sans risquer de tomber à chaque pas, arrière main ne fonctionnant plus beaucoup depuis quelques mois. 3 vétérinaires sont intervenus (de la même clinique !) et tous 3 sont d'accord sur le diagnostic = Fracture vertèbre lombaire, L2 (non vérifiable par radio) plus sciatique. Traitements mis en oeuvre = Corticoïdes et Anti- Inflammatoires => Sans effet. Préconisation Infiltration (Idée rapidement écartée par les vétérinaires) remplacée par euthanasie du cheval.*

Mon diagnostic : Structurel : Première Thoracique inférieure, 2ème et 3ème lombaire supérieure, Sacrum bilatéral supérieur plus supérieur à droite, Inflammation du cordon testiculaire qui, rattaché aux premières lombaires, provoque une inflammation musculaire et des tissus d'où le blocage de lombaires qui entraîne le pincement du nerf sciatique qui entraîne lui même une sciatique. Cheval sensible (chochette !) qui se bloque complètement et se trouve dans l'incapacité de bouger son arrière main.

Soins effectués : Biorésonance par PS 10. Déblocage par chiropractie. Préconisation Homéopathie, Argile verte. Prochaine visite prévue : 1 mois.

Visite suivante, un mois après : Structurel : 2ème cervicale supérieur, Iliaque droit supérieur. Soins effectués : chiropractie sur tout le corps. PS 10 : Physiologique = Cellule et tissu / Système lymphatique / reins - Organes urinaires / Système digestif / foie-vésicule biliaire - Pancréas (sachant cependant que les chevaux n'ont pas de vésicule biliaire) / Appareil locomoteur / Système hormonal / organes génitaux Masculin / Stress. Pathologique = Contraction musculaire / Colonne vertébrale (douleur et contracture) / Inflammation osseuse. Homéopathie.

Visite suivante effectuée 1 mois après avec soins : chiropractie plus PS10 avec préconisation reprise du travail (15mn de pas un jour sur trois et 5 mn les deux autres jours puis augmentation progressive).

Visite suivante 3 mois après : De nouveau L2 supérieur, Sacrum bilatéral supérieur et Iliaque droit supérieur => soins : chiropractie et PS 10 : App locomoteur / Hypothalamus / Organes génitaux / Inflammations vaisseaux lymphatiques / Diabète insipide néphrogénique / Contractions musculaires / Lésions musculaires / Colonne vertébrale (Douleur et Contractures) / Syndrome d'encensement / Vitalisation / Pts acupuncture ; Homéopathie. Travail : Intégrer le trot.

Visite suivante 3 mois après : Structurel : Frontal inférieur, 2ème thoracique supérieur, Jarret droit supérieur, Sacrum bilatéral supérieur, Iliaque droit supérieur, Rotules gauche et droite qui accrochent (problème existant depuis des années) Tout cela étant dans la logique de la reprise du travail. Soins effectués : Arthrostim et PS 10 : Physiologique = Cellule et tissu / Système immunitaire (l'ensemble) / Voies respiratoires (l'ensemble) / Métabolisme des protéines / Organes génitaux masculins (l'ens) / Pathologique = Toux aiguë / Asthme- bronchite allergique / Trouble du métabolisme des protéines / Inflammation osseuse / Contractions musculaires / Inflammation ligamentaire- tendinite / Colonne vertébrale (Douleurs et contracture) / Ataxie- trouble de la coordination des mouvements / Inflammation testicules / Méridiens Acupuncture. Préconisation travail : Intégrer le galop et augmenter les dénivelés.

Visite suivante 3 mois après (Juillet 2014) : Structurel : L1 supérieur, Sacrum bilatéral Supérieur plus supérieur à droite, iliaque droit supérieur, iliaque gauche inferieur. Soins : chiropractie.

Prochaine visite prévue dans 4 mois. A l'heure actuelle, ce cheval qui devait être euthanasié est de nouveau monté, travaille aux 3 allures. La rééducation a pris plus de temps que prévu car la propriétaire, inquiète, avait peur d'en faire trop et n'osait pas trotter puis galoper malgré mes recommandations (peur de tomber, de faire mal à son cheval). Il est bientôt prévu qu'il reprenne les saisons de monte et fasse PLEIN DE BEBES...

Lise-Marie DUHE, Morbihan - chevaux, chiens et chats : Expérience de soins en biorésonance selon Paul SCHMIDT auprès des animaux : ma première expérience se passa dans un centre équestre près de Vannes (dans le Morbihan en BRETAGNE. J'avais choisi ce centre car je souhaitais la présence de professionnels du cheval orientés vers les traitements naturels, et surtout, ayant la capacité de « voir » un travail énergétique. Au fur et à mesure que je mettais les chevaux en relation avec les fréquences, les réactions étaient immédiates. Les chevaux « parlent » à travers les différentes postures qu'ils adoptent selon ce qu'ils ressentent, vivent. Il y a également des micro-mouvements du museau très significatifs. Ce jour là et toutes les fois (nombreuses) où je suis intervenue, j'ai échangé avec des professionnels qui m'ont « traduit » les réactions des chevaux. En plus de ce que je vois et ce que je perçois, c'était très intéressant ; tout se corrobore. La réaction était immédiate, le "courant" assés et c'est très bien perçu et reçu par l'animal. Souvent nous débutons par un cheval tenu dans son box et moi et l'appareil à l'extérieur séparés par la porte, pour finir porte ouverte, cheval libre, tête posée sur l'appareil ou à proximité immédiate. Les témoignages et les échanges sont unanimes : « ça marche », « il se passe quelque chose », et surtout il y a des résultats concrets comme des changements de comportement, des déblocages organiques, fonctionnels, des guérisons plus rapides d'abcès par exemple (avec l'utilisation de pansement d'argile informée par l'appareil). Concernant les chats et les chiens c'est tout aussi efficace. Je dirais même que le résultat est plus rapide que chez l'humain. Cet été ma chatte ajna, une sacrée de birmanie qui adore passer du temps à dormir sur le PS 1000 polar, a été blessée par un des ses congénères. elle avait une plaie béante sous le coup, et des blessures diverses sur la tête. J'ai mis une fois de teinture mère de propolis seulement, et 3 soins de biorésonance pour que tout se cicatrise. La satisfaction des maîtres des animaux est une chose, mais j'apprécie encore plus celle que me témoigne les animaux eux-mêmes. Dernièrement, en fin de séance, une chienne léonberg m'a léché la main qui tenait le rayotensor, comme pour me remercier.

Caroline le Men, Pyrénées-Orientales - chiens et chats : J'ai toujours cherché des solutions naturelles pour me soigner ainsi que ma famille et mes animaux (remèdes de grand-mère / magnétisme / nourriture / pierres / Géobiologie...). J'ai une empathie naturelle pour les animaux et je suis une activiste pour la cause animale. Aussi, pourquoi ne pas leur permettre de bénéficier d'une méthode douce, non intrusive, sans danger et humaine - humaine parce que les animaux ont une conscience ! Il y a des protocoles et des programmes qui tiennent compte de la psyché, du stress... Grâce aux différents tests que l'on peut faire, on va s'intéresser aux causes.

J'ai découvert la biorésonance animale lors de mon cursus de formation Rayonex et je me suis équipée aussitôt, pour pouvoir répondre aux besoins de mes animaux et à ceux de ma famille. J'oriente aussi les animaux vers une ostéopathe vétérinaire qui pour l'instant observe et recueille les témoignages avant de se lancer en biorésonance. Dès que l'occasion m'est donnée, j'en parle aussi aux vétérinaires.

J'ai aussi choisi de m'équiper parce que lorsque les humains ne sont pas en équilibre, leurs animaux domestiques absorbent leur pathologies, leur mal-être et sont malades à leur tour. Seulement, on ne s'en rend pas toujours compte et on préfère dire "mon chien est pénible, il gémit, il pleure, il a un air triste" ou il a dû manger quelque chose dehors, il a des diarrhées ça passera....

De même que je m'occupe du conjoint en biorésonance humaine, je demande systématiquement s'il y a des animaux dans l'environnement familial et je sensibilise les clients sur leurs responsabilités et leurs devoirs vis-à-vis de l'animal.

La plupart ne faisant pas de contrôle en dehors des vaccins obligatoires, ils sont soulagés de savoir que la prise en charge est accessible et qu'il s'agit d'une vision et d'une prise en charge globale de l'animal.

- **Cas numéro 1 PIN'S - 4 séances au total**
Chien bichon très nerveux dès qu'elle quitte sa maîtresse et ne cesse de gémir en voiture, ce qui la stresse. Une première séance est proposée. Le petit chien baille, se détend complètement au bout de 10 minutes et dort beaucoup, les 2 jours suivants la séance. Il revient une 2ème fois, reconnaît le cabinet et se précipite vers moi. Le vétérinaire lui ayant prescrit des médicaments pour les reins, je les teste. Il s'avère que l'un deux n'est pas recommandé au moment du test. Après vérification, le vétérinaire s'est trompé et cette erreur aurait pu être fatale pour Pin's. Ma cliente retournera chez le vétérinaire qui s'excusera. A partir de là, cette cliente souhaite que je m'occupe de Pin's ponctuellement et avertisse son vétérinaire référent. Je lui propose des séances afin de travailler sur les reins. Constat : Les analyses sanguines révèlent que tout est rentré dans la normale. Le vétérinaire s'étonne du rétablissement rapide de l'animal. La toiletteuse n'en revient pas : poil repoussé... La maîtresse constate : nouvelle jeunesse de son chien - les verrues disparaissent petit à petit.
- **Cas numéro 2 F. - 2 séances au total**
Chien très docile et affectueux présentant une dermatite atopique dont plusieurs changements récents sont la cause (déplacements nombreux, déménagements, moins de sorties, mauvaise circulation d'énergie dans la nouvelle maison, état de mal-être des maîtres...). Néanmoins, je n'écarte pas d'autres possibilités. Je souhaite tester plusieurs éléments (eau, nourriture, médicaments, shampoing..) mais le maître en avait oublié quelques uns. J'ai proposé qu'il revienne avec tous les échantillons mais aussi de prélever un échantillon de moisissures le cas échéant. Le ciment de la maison a été testé... parfois, les tests sont très poussés. Une bonne analyse des causes = un bon soin = des résultats. Constat : le chien se sent en confiance, dort durant la séance, et repart apaisé. Témoignage de la maîtresse : "Bafouille est une chienne de 5 ans, qui a grandi à la montagne en pleine santé. Depuis son plus jeune âge, elle a traversé des épisodes très douloureux de dermatoses, dermatites... soignées par cortisone et aussi antibiotiques. Depuis quelques mois, les crises s'enchaînent malgré les traitements. C'est ainsi que nous avons été guidés vers la biorésonance. Ses 2 séances lui ont apporté beaucoup de soulagement. Entre temps, une dermatite atopique a été diagnostiquée avec propositions de traitements lourds et chers, dont des tests d'allergies élaborés pour les humains pas très fiables pour les chiens d'après son vétérinaire également dermatologue. En une séance de biorésonance, l'allergie au ciment et différentes allergies alimentaires ont été écartées. Nous poursuivons très confiants dans cette voie."
- **Cas numéro 3 Falco - 2 séances au total**
Bas rouge de 2 ans, sorti d'un refuge dans un état lamentable (maltraitance physique et morale) présentant diarrhée hémorragiques - maigre - bassin abimé - quasiment édenté car mort de faim et stressé, il grignotait les barreaux. Sujet suivi par un vétérinaire mais aucun traitement n'étant efficace, la maîtresse de Pin's lui propose d'essayer la biorésonance animale. L'urgence a été de travailler sur les peurs, le stress, le système digestif, de tester les médicaments fournis par le vétérinaire et l'alimentation (étant passé d'une alimentation à une autre radicalement différente)

- **Cas numéro 4 Évita - 6 séances au total**
Chienne Jack Russel de 5 ans, attaquée par un chat qui lui blesse gravement l'oeil droit. Diagnostic grâce à une radio : Décollement rétiné - ulcère à l'oeil - douleurs fortes. Le vétérinaire nous prescrit 2 collyres et nous donne rendez-vous 1 semaine après en précisant que s'il n'y a pas d'amélioration, l'oeil sera enlevé ! En plus de Rescue, d'une attention particulière et de nombreuses balades, beaucoup de repos car elle est épuisée. Séances Biorésonance durant 45' chaque jour pendant 6 jours pour traiter les pathogènes, relancer la production d'ATP.. Elle ne supporte pas les collyres (que je n'avais pas testés !), nous devons retourner chez le vétérinaire entre temps. Lors de la fameuse visite de contrôle, le vétérinaire constate qu'il n'y a plus d'infection, l'oeil ne coule plus. L'oeil est sauvé, mais demande encore des séances de biorésonance car je veux tout essayer pour elle. Une consultation vétérinaire est programmée enfin pour vérifier si elle voit à nouveau.
- **Cas numéro 5 Chat - Paris - 1 séance seulement**
Chat constipé - 1 séance seulement a été nécessaire pour débloquer.
- **Cas numéro 6 Chat - Perpignan - 1 séance seulement**
Chat nerveux (comme sa maîtresse !) qui s'arrache des touffes de poil. Je l'ai orientée aussi vers l'ostéopathe vétérinaire qui lui a conseillé du jus d'ananas. Résultat : des boules de poils expulsées qui ont libérée bcp de stress aussi. Témoignage : "Il y a eu un gros mieux depuis votre séance...elle est plus calme, plus sereine je dirais. Bien sûr il y a encore certaines journées moins bien que d'autres, comme hier, elle n'était pas dans un bon jour...et là c'est bien l'occasion d'arracher une touffe ou deux...de battre la queue et de courir dans tous les sens... Je lui donne un complexe de plantes (dont ribes nigrum) pour accompagner le travail que son corps fait actuellement. Merci en tout cas pour elle!"

Emilie Duguet, Pyrénées - Anes, chiens et chats : Je me suis tournée vers la biorésonance, car elle est complémentaire des autres techniques que j'utilise, du fait qu'elle soit non invasive et qu'elle permette au corps une autogestion de l'information transmise, donc une auto guérison, au rythme et au regard des besoins de l'organisme, c'est ce qui rend la biorésonance vétérinaire unique et si efficace.

- Chien 3 ans : peureux et stressé, 3 séances, nette amélioration comportementale.
- Chat 12 ans: coryza, 1 séance à suffit a l'enrayer.
- Ane 5 ans: sarcoïde, lente évolution au bout de 10 séances, le sarcoïde ne diminuait pas mais il ne suintait plus, au bout de 15 séances, nous avons commencé à constater une diminution du diamètre de ce dernier.

Richard Jouy, Isère - Chevaux : Témoignage de propriétaire : "Bonsoir Richard, j'espère que tu vas bien. Un retour suite au soins de biorésonance pour Lady : on en est environ à 2 mois 1/2. Lady va beaucoup mieux, elle est plus mobile même si les raideurs dues à l'arthrose sont toujours là. Elle est plus volontaire à l'effort, garde haut la main sa place de dominante dans leur groupe de 4 chevaux. Elle a beaucoup plus de vigueur, arrive au trop, voire au galop (ce soir!) quand je les appelle pour leur ration (je ne l'avais plus vu galoper depuis des mois!). Bref une jument bien dans sa tête, et mieux dans son corps depuis le bilan et le traitement de biorésonance (8 séances, et un mieux ressenti dès la 3ème) du mois d'août. Voilà pour l'instant, ceci est très encourageant pour l'avenir, en tout cas elle n'a plus l'air de souffrir! Je te remercie pour tout."

Rayonex : mobilité ou cabinet

Fréquences directes RAH (arborescence) Interface graphique Compatible tous accessoires Détection manuelle Détection automatisée Harmonisation Mise à jour chaque année

✓ : inclus
✗ : non
+ : option

	Fréquences directes RAH	(arborescence) Interface graphique	Compatible tous accessoires	Détection manuelle	Détection automatisée	Harmonisation	Mise à jour chaque année	
<p>Portable, programmes animaux + accessoires</p> <p>Pack PS10+ module RAH VET (secteur vétérinaire), le livre, gobelet mesureur, rayotensor, détecteurs chien (2) et cheval pour détection/harmonisation <i>Adapté au travail vétérinaire de terrain, léger et autonome, avec RAH VET (analyse et harmonisation, pathogènes, chapitres spécifiques chien/chat/cheval), les couvertures adaptées à différentes tailles d'animaux (la couverture cheval inclut une poche pour le laisser paître pendant l'harmonisation), le gobelet pour les animaux de ferme, pour une détection à partir de fluides, d'excréments ou de poils.</i></p>	✓	✓	✗	✓	✓	✗	✓	169€/m+637€ 5427,30€
<p>Portable, progr.humains et animaux + accessoires</p> <p>Pack PS10 + module RAH complet M10 (secteur humain) + module RAH VET (vétérinaire), le livre, deux gobelets, rayotensor, détecteurs chien (2) et cheval, ampoules pour substances solides et liquides <i>Ce PS10 permet à la fois un travail sur les animaux et sur les humains, pour des praticiens polyvalents. L'approche énergétique et la recherche des causes s'appliquant avec un égal succès chez les humains et les animaux, il est courant que des praticiens (bioénergéticiens, ostéopathes, naturopathes...) veuillent traiter des animaux et des humains avec le même système.</i></p>	✓	✓	✗	✓	✓	✗	✓	255€/m+715€ 9702,80€
<p>Tactile, programmes animaux + accessoires</p> <p>Pack PS1000 polar + module RAH VET (secteur vétérinaire, avec interface graphique, et géobiologie), le livre, support pour Rayotensor, 2 gobelets, rayotensor, détecteurs chien (2) et cheval pour détection/harmonisation; ampoules pour substances solides et liquides <i>PS1000 polar avec le RAH VET illustré, pour un travail en intérieur facilité et rapide. Outil professionnel, avec interface tactile. La visualisation et l'impression permettent un rapport clair pour le client. Couplé à un PS10, le programme peut être stocké sur une carte verte pour la lancer sur un PS10 chez le client.</i></p>	✓	✓	✓	✓	✓	+	✓	390€/m+715€ 18940,50€
<p>Tactile, automatique, progr.humains et animaux</p> <p>Pack PS1000 polar + module Rayoscan + modules RAH complet + RAH VET, le livre, support pour Rayotensor, 2 gobelets, rayotensor, détecteurs chien (2) et cheval pour détection/harmonisation; ampoules pour substances solides et liquides <i>PS1000 polar avec Rayoscan : détection entièrement automatisée et harmonisation dans le secteur vétérinaire et humain selon les fréquences perturbées, avec une construction automatique du programme d'harmonisation. Le module RAH humain est également inclus, afin d'en faire un outil totalement polyvalent pour les praticiens les plus ambitieux.</i></p>	✓	✓	✓	✓	✓	✓	✓	30580,50€

NES Health : mobilité ou cabinet

Fréquences magnétiques Fréquences électriques Analyse visuelle des blocages Recommandations pour le miHealth Recommandations pour les infoceutiques standard Programmes avancés Mise à jour gratuite

✓ : inclus
✗ : non
+ : option

	Fréquences magnétiques	Fréquences électriques	Analyse visuelle des blocages	Recommandations pour le miHealth	Recommandations pour les infoceutiques standard	Programmes avancés	Mise à jour gratuite	
<p>Harmonisation</p> <p>Appareil miHealth Pro <i>Adapté au travail vétérinaire de terrain, léger et autonome, le miHealth permet une application électrique ou magnétique de programmes prédéfinis.</i></p>	✓	✓	✗	✗	✗	✓	✓	108€/m 3300€
<p>Harmonisation et analyse</p> <p>Pack miHealth Pro + logiciel ProVision + 130 infoceutiques <i>Ce pack permet une analyse très rapide des blocages et une réinformation avec le miHealth et les infoceutiques. au miHealth s'ajoute le logiciel ProVision, qui permet une analyse des blocages énergétiques en quelques secondes, et offre de nombreux écrans pour comprendre les différents niveaux, ainsi qu'une page de recommandations pour agir rapidement et efficacement.</i></p>	✓	✓	✓	✓	✓	✓	✓	360€/m+4440€ 15000 €